MAS ČESKÝ SEVER, z. s., MARIÁNSKÁ 475, 407 47 VARNSDORF, IČ 269 83 303
www.masceskysever.cz

VÝROČNÍ ZPRÁVA 2022



EVROPSKÁ UNIE
Evropský fond pro regionální rozvoj
Integrovaný regionální operační program

MINISTERSTVO PRO MÍSTNÍ ROZVOJ ČR

MAS Český sever, z. s.

MAS Český sever, z. s. je otevřené dobrovolné, nevládní, neziskové partnerství občanů a právnických osob, hájící veřejné a soukromé socioekonomické zájmy.

Spolek vznikl v roce 2004 jako reakce na přistoupení ČR k rozšiřování principů iniciativy LEADER+ založením národního programu LEADER ČR, určeného na využití prostředků z Evropského zemědělského fondu pro rozvoj venkova v období 2007 – 2013, resp. v období 2014 – 2020. Účelem spolku je zajištění udržitelného rozvoje regionu spolku prostřednictvím metody Leader a **komunitně vedeného místního rozvoje** (SCLLD) ve prospěch subjektů, působících v území MAS.

Strategie komunitně vedeného místního rozvoje MAS Český sever pod názvem **„Pro region srdcem, hlavou, zkušenostmi!“** na období 2014 – 2020 byla schválena na Valné hromadě MAS Český sever v lednu 2016 ve Chřibské.

Strategické cíle

1. Zlepšit podmínky pro zaměstnávání a podnikání se současným zvyšováním kvality vzdělávání a služeb
2. Zkvalitnit dopravu, infrastrukturu a možnosti volnočasového vyžití
3. Zlepšit kvalitu životního prostředí
4. Zvýšit atraktivnost regionu pro návštěvníky a posílit spolupráci a komunitní rozvoj

Území MAS Český sever

Na území MAS Český sever, z. s. působí čtyři mikroregiony v Ústeckém kraji (Sever, Tolštejn, České Švýcarsko Českokamenicko) a jeden v Libereckém kraji (Novoborsko).

Na území MAS Český sever žije cca 72 tis. obyvatel a na ploše o rozloze 653 km² zahrnuje katastr těchto 41 obcí: Arnoltice, Bynovec, Česká Kamenice, Dolní Podluží, Dolní Poustevna, Doubice, Horní Podluží, Hřensko, Huntířov, Chřibská, Janov, Janská, Jetřichovice, Jiřetín pod Jedlovou, Jiříkov, Kamenický Šenov, Kámen, Krásná Lípa, Kunratice, Kytlice, Labská Stráň, Lipová, Lobendava, Ludvíkovice, Mikulášovice, Nový Oldřichov, Okrouhlá, Prysk, Rumburk, Růžová, Rybniště, Skalice u České Lípy, Slunečná, Srbská Kamenice, Staré Křečany, Svor, Šluknov, Varnsdorf, Velký Šenov, Veselé, Vilémov.



Složení volených orgánů MAS v roce 2022

Valná hromada je nejvyšším orgánem sdružení a svolává ji předseda nejméně jednou ročně.
Předsedkyně MAS: Bc. Petra Vojtěchová
Vedoucí pracovník SCLLD: Ing. Eva Hamplová

Všechny tři volené orgány, tj. představenstvo, kontrolní a monitorovací výbor a výběrová komise jsou voleny na 3 roky. Současné složení volených orgánů bylo schváleno Valnou hromadou MAS Český sever v březnu 2021 a platí do března 2024. Veřejný sektor nesmí tvořit ani v jednom orgánu více než 49 %.

Představenstvo MAS je devítičlenné:

a) veřejný sektor (33 %)
Bc. Petra Vojtěchová (DSO Tolštejn)
Robert Holec (DSO Sever)
Bc. Jan Šmíd (České Švýcarsko o. p. s.)

b) soukromý sektor (67 %)
Luboš Kudla
Pavel Svoboda (STUR Šluknovska)
Blanka Petružálková
Ing. Miluše Trojanová (MOPEDOSTORPEDOS)
Miroslav Řebíček (CEDR – komunitní spolek)
Jaroslav Suchánek (J plus S s. r. o.)



Kontrolní a monitorovací výbor MAS je tříčlenný:

a) veřejný sektor (33 %)
Helena Křížková (DSO Českého Švýcarska)

b) soukromý sektor (67 %)
Ing. Dana Vorlová (Partnerství pro Český Sever)
Libuše Broklová



Výběrová komise MAS je devítičlenná:

a) soukromý sektor (89 %)
Mgr. Filip Mágr
Ing. Monika Lampová
Iveta Malá
Ing. Mgr. Vít Friml
Mgr. Jiří Semerád
Ing. Bc. Ludmila Hejdová
Tomáš Fúsek
Michal Polesný

b) veřejný sektor (11 %)
Irena Uhlířová (Obec Okrouhlá)



Odborné komise MAS
Komise pro zemědělství, Komise pro řešení sociálních otázek, Komise pro cestovní ruch, Komise pro zapojení mladých lidí a žen, Komise pro veřejnou správu

Složení členské základny MAS k 31. 12. 2022

Veřejný sektor	25	39,06 %
Soukromý – neziskový sektor	17	26,56 %
Soukromý – podnikatelský sektor	22	34,38 %
Celkem členů	64	100 %

Realizace SCLLD v roce 2022

Program rozvoje venkova

Výzva č.	**8**
Výzva vyhlášena dne	1. 4. 2022
Příjem žádostí ve dnech	1. 4. – 8. 5. 2022
Počet podpořených žádostí	31
Výše schválené dotace celkem	14 073 436 Kč

IROP (období 2014 – 2020, 9 vyhlášených výzev)
Alokace schválená: 91 474 427 Kč
Alokace čerpaná: 92 882 106,13 Kč
Nedočerpáno asi 300 tis. Kč
Opatření:

- Bezpečnost na komunikacích, cyklodoprava – 15 projektů (38 819 tis. Kč)
- Zlepšování kvality a dostupnosti vzdělávání – 22 projektů (35 878 tis. Kč)
- Infrastruktura pro sociální služby a soc. bydlení – 2 projekty (18 184 tis. Kč)

Počet podaných projektů: 39











Foto: ukázka několika podpořených projektů z Programu rozvoje venkova, realizovaných v roce 2022

Podpora komunitního života na venkově 2022
(financováno z Programu rozvoje Ústeckého kraje)

Ústecký kraj

Výzva č.	**3**
Výzva vyhlášena dne	1. 6. 2022
Příjem žádostí ve dnech	13. 6. – 21. 6. 2022
Počet podpořených žádostí	15
Výše schválené dotace celkem	399 276,64 Kč

Výzva č.	**4**
Výzva vyhlášena dne	9. 9. 2022
Příjem žádostí ve dnech	15. 9. – 20. 9. 2022
Počet podpořených žádostí	6
Výše schválené dotace celkem	113 175 Kč









Foto: ukázka podpořených akcí KČT Šluknov: Banát 2022, Nordkap 2022

Vybrali jsme z našeho plánovacího kalendáře 2022



10. 1. 2022	jednání výběrové komise, hodnocení žádostí o dotaci, 9. výzva IROP
31. 3. 2022	snídaně se starosty, Doubice
1. 4. 2022	vyhlášení 8. výzvy PRV
12. 4. 2022	seminář PRV pro žadatele
16. – 18. 5. 2022	výjezd do jižních Čech za příklady dobré praxe (téma komunitní energetika)
1. 6. 2022	vyhlášení 3. výzvy v programu Podpora komunitního života na venkově
11. – 14. 7. 2022	zahraniční exkurze partnerů MAS za příklady dobré praxe PRV, Německo, region Rudolstadt
9. 8. 2022	jednání výběrové komise, hodnocení žádostí 8. výzvy PRV
9. 9. 2022	vyhlášení 4. výzvy v programu Podpora komunitního života na venkově
12. 9. 2022	prezentace činnosti MAS, Zahrada Čech, Litoměřice
21. – 22. 9. 2022	účast zástupců MAS na LeaderFestu, Čejkovice

Krátké ohlédnutí za naší účastí na 12. ročníku LeaderFestu

LeaderFest 2022, Čejkovice, Jihomoravský kraj, 21. – 22. 9. 2022

12. ročník festivalu úspěchů metody LEADER na českém venkově
- setkání pracovních skupin a platforem NS MAS ČR
- přednášky
- příprava CLLD v PO 2021 – 2027
- exkurze za příklady dobré praxe
- doprovodný kulturní program



















Regionální značka Českosaské Švýcarsko regionální produkt

V našem regionu je certifikováno již více než 42 výrobců a 15 zážitků. Značení místních produktů je iniciativa, která slouží ke zviditelnění ekologicky šetrné a kvalitní produkce v rámci určitého vymezeného území. Koordinujeme certifikaci a marketing značky *ČESKOSASKÉ ŠVÝCARSKO regionální produkt®.* Jsme také součástí celorepublikové sítě Asociace regionálních značek, ve které je zapojeno již 31 regionů.

V březnu a v listopadu proběhlo zasedání certifikační komise. V září jsme zorganizovali 2. ročník celorepublikového dne otevřených dílen a farem PORTA APERTA. V říjnu proběhla ve spolupráci s městem Chřibská osvětová akce pro veřejnost – oživení sklářské tradice v Chřibské.

Ve spolupráci s Ústeckým krajem jsme připravili kampaň na tradiční regionální recept Flekanec, vydali jsme nový souhrnný katalog regionálních výrobků a zážitků. V únoru jsme uspořádali setkání s certifikovanými výrobci v pivovaru Falkenštejn, kde jsme prezentovali výsledky společné práce a informovali jsme výrobce o dotačních možnostech.

Regionální výrobky propagujeme na sociálních sítích i webových stránkách https://www.regionalni-znacky.cz/ a https://www.ceskesvycarsko.cz/cs/regionalni-znacka.



Foto: akce pro veřejnost pod názvem Oživení sklářské tradice ve Chřibské



Foto: koláč Flekanec podle originálního místního receptu



Foto: setkání s výrobci v pivovaru Falkenštejn v Krásné Lípě

MAP – Místní akční plán rozvoje vzdělávání III

Dne 1. 3. 2022 byla započata realizace projektu Místní akční plán rozvoje vzdělávání pro SO ORP Varnsdorf a SO ORP Rumburk – Akční plánování v území s pořadovým číslem III. Projekt bude realizován až do 30. 11. 2023. Jedná se o tzv. překlenovací projekt, který má primárně za cíl udržet realizační tým v území.

Cílem projektů MAP obecně je **zlepšit kvalitu vzdělávání v mateřských a základních školách** podpořením spolupráce všech aktérů ve vzdělávání, včetně zlepšení dlouhodobého místního plánování a kvalitního řízení škol. **Společně pozitivně ovlivnit úroveň vzdělávání při respektování místních specifik a potřeb.**

Do projektu se zapojila stejně jako v předchozích projektech MAP všechna školská zařízení v území Varnsdorfska a Rumburska. Jedná se celkem o 46 škol.

- **Rozpočet projektu na 21 měsíců činí 2,7 mil. Kč.**
- Veškeré implementační aktivity, které jsme realizovali v předchozích projektech, jsou v rámci tohoto projektu vyloučené (zakázané).
- Přesto se snažíme udržovat pravidelný kontakt se zástupci vedení škol, se zástupci zřizovatelů a také s pedagogickými pracovníky.
- Pravidelně pořádáme tzv. informativní setkání aktérů ve vzdělávání primárně zaměřené na akční plánování v území a moderní trendy v oblasti vzdělávání.
- Výběrem uvádíme např. společné jednání členů Realizačního týmu, Pracovních skupin a zástupců škol, které se uskutečnilo dne 11. 10. 2022 na půdě ZŠ a MŠ Krásná Lípa v nové multifunkční učebně. Součástí jednání bylo i představení moderní interaktivní výuky s využitím „vědy na kouli“.
- Dne 9. 11. 2022 se pak uskutečnilo další společné jednání členů RT a PS a zástupců škol na téma Revize SWOT-3 analýz tentokráte v příjemném prostředí Nobilis Tilia na Vlčí Hoře.
- Zaštiťujeme 5 odborných pracovních skupin – jedním z hlavních výstupů PS na podporu regionální identity je např. vzdělávací web nejen o historii Šluknovska: www.sluknovskozaskolou.cz.
- Pokračujeme v popularizaci tohoto vzdělávacího webu.
- Další pokračující aktivitou je také oběh půjčovacích sad ozobotů, blue-botů, mikrobitů a I-Podů včetně ukázkových hodin pod vedením Mgr. Jakuba Rattaye na školách v území.







Foto: nová multifunkční učebna v ZŠ Krásná Lípa

Šablony pro školy

MAS Český sever pomohla školám dosáhnout na evropské peníze prostřednictvím projektů z tzv. **šablon, v rámci kterých jsme i v roce 2022 poskytovali kompletní bezplatný poradenský servis.**

Cílem výzvy je podpořit mateřské, základní a základní umělecké školy a školská zařízení pro zájmové vzdělávání (střediska volného času, školní družiny, a školní kluby) **formou projektů zjednodušeného vykazování.**

Konkrétně se jedná o aktivity zaměřené na osobnostně profesní rozvoj pedagogů, společné „inkluzivní“ vzdělávání žáků a zajištění personální podpory škol a školských zařízení.

V roce 2022 pokračovala realizace Šablon III z OP VVV. V rámci této výzvy zajistila MAS animaci pro celkem 18 škol, které získaly dotační prostředky ve výši 8,5 mil. Kč.

Největší zájem v našem regionu mají školy o oblast personální podpory – školní asistent a chůva, školní psycholog a dále o tzv. „vybavovací šablony“, tedy šablony, které umožňují školám pořízení nové ICT techniky a její začlenění do výuky. Velký zájem byl také o šablony zaměřené na projektovou výuku.

Aktuálně započalo nové programové období 2021+, kdy pokračujeme v podpoře/animaci škol v získávání dotačních prostředků z OP JAK na Šablony I. Po ukončení financování animace škol a školských zařízení z prostředků MMR poskytujeme poradenský servis v oblasti šablon za úplatu.

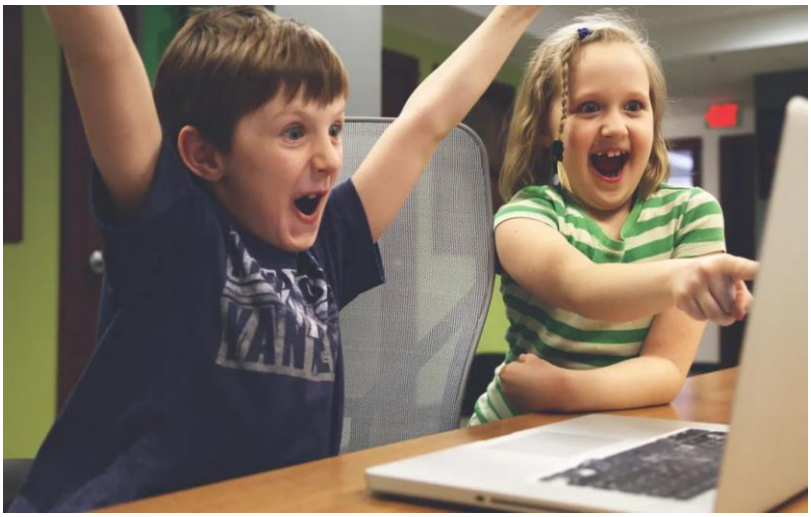



Komunitní energetika na území MAS Český sever

MAS Český sever je významným hráčem na poli lokální energetiky a zavádění přístupu komunitní energetiky do svého území. Aktivně podporujeme implementaci myšlenek energetické demokratizace a decentralizace, respektive přebírání části energetiky do rukou obcí a místních společenství. Kromě osvětové činnosti jsme certifikovanými realizátory energetického poradenství EnkoMAS (certifikace ministerstva průmyslu a obchodu), kdy dokážeme odborně poradit s většinou energetických řešení pro veřejnou správu, domácnosti, i sektor malého podnikání (včetně zemědělství).

Pro obce v našem území jsme rovněž partnerem pro zavádění energetických služeb a systémů. Zavedli jsme například energetický management pro dva svazky obcí - DSO Tolštejn a spojené obce Dolní Poustevna, Lipová, Vilémov. Tento energetický management, realizovaný výhradně za pomoci kapacit z území, splňuje veškeré požadavky normy ISO 50001. Byl mj. akceptován MPO, které poskytlo na jeho zavedení dotační podporu z programu EFEKT. Dále píšeme místní energetické koncepce - v současné době pro DSO Tolštejn a obec Svor (podpořené stejným dotačním programem). Aktivně se účastníme energetické transformace města Varnsdorf.

Systém energetického managementu, na který jsme společně s dalšími partnery vyvinuli i vlastní software a hardware, budeme postupně nabízet i dalším obcím na našem území. Cílem je výrazně přispět k energetické soběstačnosti celého území MAS. Ta může do deseti let tvořit až 80 % energetického mixu v sektoru domácností a veřejných budov.



Výsledky hospodaření 2022

Rozvaha podle Přílohy č. 1
vyhlášky č. 504/2002 Sb.

ROZVAHA
ve zkráceném rozsahu
ke dni 31.12.2022
(v celých tisících Kč)

Název, sídlo a právní forma účetní jednotky
MAS Český sever, z.s.
Mariánská 475/3
Varnsdorf
407 47

Účetní jednotka doručí:
1 x příslušnému fin. orgánu

IČO
26983303

Označení	AKTIVA		číslo řádku	Stav k prvnímu dni účetního období	Stav k posled. dni účetního období
a	b		c	1	2
A.	**Dlouhodobý majetek celkem**	**Součet A.I. až A.IV.**	1		
A. I.	Dlouhodobý nehmotný majetek celkem		2	350	350
A. II.	Dlouhodobý hmotný majetek celkem		3	144	144
A. III.	Dlouhodobý finanční majetek celkem		4		
A. IV.	Oprávky k dlouhodobému majetku celkem		5	-494	-494
B.	**Krátkodobý majetek celkem**	**Součet B.I. až B.IV.**	6	6 847	4 849
B. I.	Zásoby celkem		7	139	156
B. II.	Pohledávky celkem		8	5 007	1 458
B. III.	Krátkodobý finanční majetek celkem		9	1 701	3 235
B. IV.	Jiná aktiva celkem		10		
	Aktiva celkem	**Součet A. až B.**	11	6 847	4 849

Označení	PASIVA		číslo řádku	Stav k prvnímu dni účetního období	Stav k posled. dni účetního období
a	b		c	3	4
A.	**Vlastní zdroje celkem**	**Součet A.I. až A.II.**	12	1 643	1 827
A. I.	Jmění celkem		13	284	284
A. II.	Výsledek hospodaření celkem		14	1 359	1 543
B.	**Cizí zdroje celkem**	**Součet B.I. až B.IV.**	15	5 204	3 022
B. I.	Rezervy celkem		16		
B. II.	Dlouhodobé závazky celkem		17	110	180
B. III.	Krátkodobé závazky celkem		18	5 094	1 985
B. IV.	Jiná pasiva celkem		19		857
	Pasiva celkem	**Součet A. až B.**	20	6 847	4 849

Sestaveno dne: 14.06.2023	Podpisový záznam statutárního orgánu účetní jednotky nebo podpisový vzor fyzické osoby, která je účetní jednotkou

Právní forma účetní jednotky	Předmět podnikání	Pozn.:
	činnosti organizací sdružujících osoby za účelem prosazování společných	

Výkaz zisku a ztráty
podle Přílohy č. 2
vyhlášky č. 504/2002 Sb.

VÝKAZ ZISKU A ZTRÁTY
ve zkráceném rozsahu

ke dni 31.12.2022
(v celých tisících Kč)

Název, sídlo a právní forma účetní jednotky
MAS Český sever, z.s.
Mariánská 475/3
Varnsdorf
407 47

Účetní jednotka doručí:
1 x příslušnému finančnímu orgánu

IČO
26983303

Označení	TEXT	Číslo řádku	Činnosti		
			Hlavní	Hospodářská	Celkem
			5	6	7
A.	**Náklady**	1			
A. I.	Spotřebované nákupy a nakupované služby	2	1 846	499	2 345
A. II.	Změny stavu zásob vlastní činnosti a aktivace	3			
A. III.	Osobní náklady	4	5 008	274	5 282
A. IV.	Daně a poplatky	5			
A. V.	Ostatní náklady	6	17	11	28
A. VI.	Odpisy, prodaný majetek, tvorba a použití rezerv a opravných položek	7			
A. VII.	Poskytnuté příspěvky	8	33		33
A. VIII.	Daň z příjmů	9			
	Náklady celkem Součet A.I. až A.VIII.	10	6 904	784	7 688
B.	**Výnosy**	11			
B. I.	Provozní dotace	12	6 451		6 451
B. II.	Přijaté příspěvky	13	34		34
B. III.	Tržby za vlastní výkony a za zboží	14	314	1 067	1 381
B. IV.	Ostatní výnosy	15		1	1
B. V.	Tržby z prodeje majetku	16			
	Výnosy celkem Součet B.I. až B.V.	17	6 799	1 068	7 867
C.	**Výsledek hospodaření před zdaněním** ř. 17 - (ř. 10 - ř.9)	18	-105	284	179
D.	**Výsledek hospodaření po zdanění** ř. 18 - ř. 9	19	-105	284	179

Sestaveno dne: 14.06.2023	Podpisový záznam statutárního orgánu účetní jednotky nebo podpisový vzor fyzické osoby, která je účetní jednotkou

Právní forma účetní jednotky	Předmět podnikání	Pozn.:
	činnosti organizací sdružujících osoby za účelem prosazování společných	

Přehled dotačních prostředků MAS Český sever za rok 2022

Dotační program (projekt)	Kč
GLK	60 000,00
GÚK	136 903,00
Komiks	147 115,45
MAP II	1 097 533,63
MAP III	1 258 090,96
Obce	245 044,00
PKŽ	10 200,00
PSSP	261 351,37
SCLLD	3 234 376,08













Foto: nahoře zleva: Valná hromada MAS v Dolním Podluží; schůzka členů Kontrolního a monitorovacího výboru MAS
uprostřed zleva: propagace činnosti MAS na Zahradě Čech v Litoměřicích; snídaně se starosty v Doubici (prezentace činnosti MAS)
dole zleva: LeaderFest v Čejkovicích; snídaně se starosty v Doubici (komunitní energetika)