MAS ČESKÝ SEVER, z. s., MARIÁNSKÁ 475, 407 47 VARNSDORF, IČ 269 83 303
www.masceskysever.cz

VÝROČNÍ ZPRÁVA 2024



Spolufinancováno Evropskou unií

MINISTERSTVO PRO MÍSTNÍ ROZVOJ ČR

MAS Český sever, z. s.

MAS Český sever, z. s. je otevřené dobrovolné, nevládní, neziskové partnerství občanů a právnických osob, hájící veřejné a soukromé socioekonomické zájmy.

Spolek vznikl v roce 2004 jako reakce na přistoupení ČR k rozšiřování principů iniciativy LEADER+ založením národního programu LEADER ČR, určeného na využití prostředků z Evropského zemědělského fondu pro rozvoj venkova. Účelem spolku je zajištění udržitelného rozvoje regionu spolku prostřednictvím metody LEADER a komunitně vedeného místního rozvoje (SCLLD) ve prospěch subjektů, působících v území MAS.

Strategie komunitně vedeného místního rozvoje MAS Český sever na období 2021 – 2027 byla schválena Valnou hromadou MAS Český sever dne 17. 8. 2021.

Strategická vize

Český sever je prosperujícím regionem, který na principech udržitelného rozvoje vytváří podmínky pro kvalitní život místních obyvatel, zvyšuje svou atraktivnost pro návštěvníky a podporuje partnerství, spolupráci a inovace.

Území MAS Český sever

Na území MAS Český sever, z. s. působí čtyři mikroregiony v Ústeckém kraji (Sever, Tolštejn, České Švýcarsko, Českokamenicko), jeden v Libereckém kraji (Novoborsko).

Na území MAS Český sever žije kolem 72 tis. obyvatel a na ploše o rozloze 653 km² zahrnuje katastr těchto 41 obcí: Arnoltice, Bynovec, Česká Kamenice, Dolní Podluží, Dolní Poustevna, Doubice, Horní Podluží, Hřensko, Huntířov, Chřibská, Janov, Janská, Jetřichovice, Jiřetín pod Jedlovou, Jiříkov, Kamenický Šenov, Kámen, Krásná Lípa, Kunratice, Kytlice, Labská Stráň, Lipová, Lobendava, Ludvíkovice, Mikulášovice, Nový Oldřichov, Okrouhlá, Prysk, Rumburk, Růžová, Rybniště, Skalice u České Lípy, Slunečná, Srbská Kamenice, Staré Křečany, Svor, Šluknov, Varnsdorf, Velký Šenov, Veselé, Vilémov.

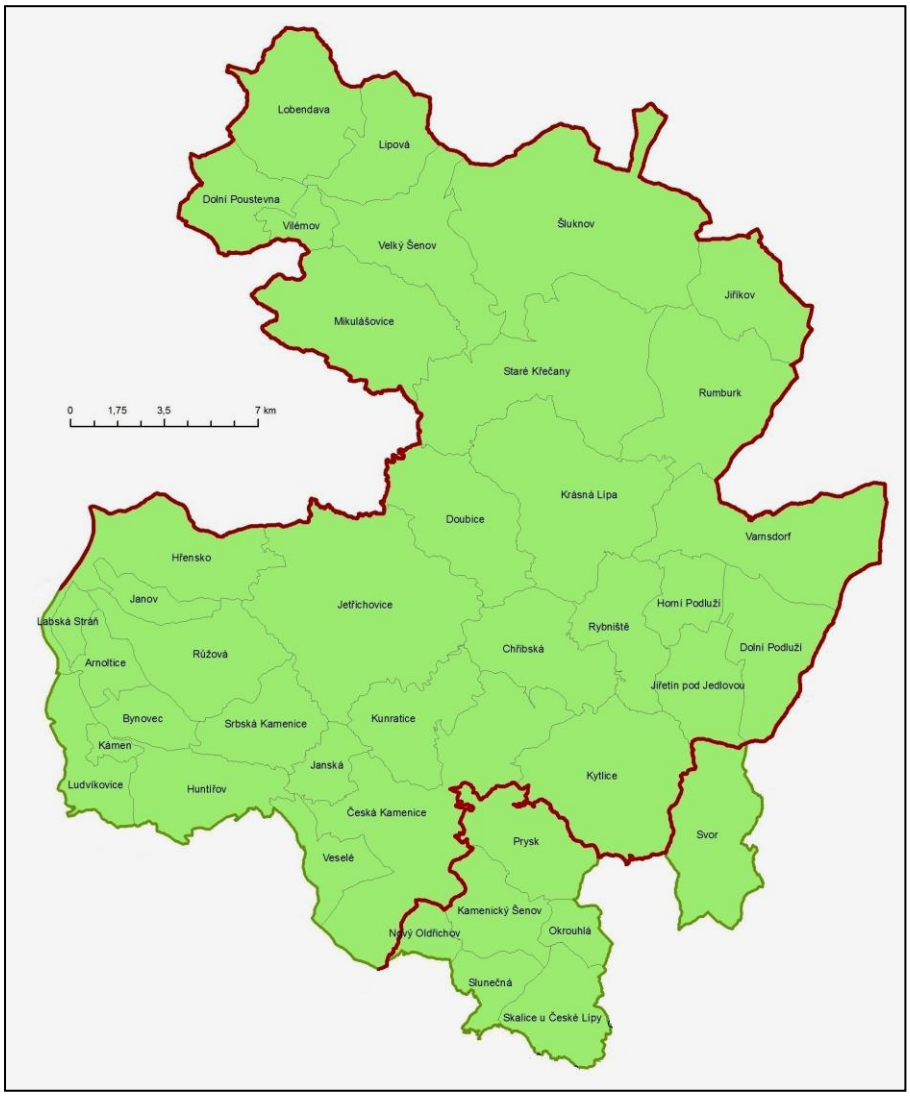

mapa území MAS Český sever

Složení volených orgánů MAS v roce 2024

Valná hromada je nejvyšším orgánem sdružení a svolává ji předseda nejméně jednou ročně.

Vedoucí pracovník CLLD: Ing. Eva Hamplová

Všechny tři povinné orgány, tj. představenstvo, kontrolní a monitorovací výbor a výběrová komise, jsou voleny na 3 roky. Současné složení orgánů bylo schváleno Valnou hromadou MAS Český sever dne 26. 3. 2024 a platí do 31. března 2027. Veřejný sektor ani žádná ze zájmových skupin nepředstavuje více než 49 % hlasovacích práv.

Představenstvo MAS je devítičlenné:

a) veřejný sektor (44 %)
Bc. Petra Vojtěchová (DSO Tolštejn), předsedkyně
Robert Holec (DSO Sever)
Tomáš Adamov (České Švýcarsko o. p. s.)
Ing. Ilona Chrtová (ICOZP Horní Poustevna)

b) soukromý sektor (56 %)
Luboš Kudla
Pavel Svoboda (STUR Šluknovska)
Miroslav Řebíček (CEDR – komunitní spolek)
Jaroslav Suchánek (J plus S s. r. o.)
Jan Severin Solar



Kontrolní a monitorovací výbor MAS je tříčlenný:

a) veřejný sektor (33 %)
Helena Křížková
(DSO Českého Švýcarska)

b) soukromý sektor (67 %)
Ing. Aleš Kubica (Krásnolipský spolek)
Libuše Broklová

Výběrová komise MAS je devítičlenná:

soukromý sektor (100 %)
Mgr. Filip Mágr
Ing. Monika Lampová
Iveta Malá
Ing. Mgr. Vít Friml
Mgr. Jiří Semerád
Ing. Kateřina Jonáková
Tomáš Fúsek
Michal Polesný
Irena Uhlířová



Počet členů MAS Český sever k 31. 12. 2024

Veřejný sektor	26	39 %
Soukromý sektor, z toho: - neziskový …… 18 - podnikatelský …. 22	40	61 %
Celkem členů	**66**	**100 %**





Realizace SCLLD 2021 - 2027

Integrovaný regionální operační program

Výzva č. 1	**Budování veřejné infrastruktury a navazující zelené infrastruktury**
Výzva vyhlášena dne	18. 12. 2023
Příjem žádostí ve dnech	18. 12. 2023 – 31. 1. 2024
Počet podpořených žádostí	3
Výše způsobilých výdajů celkem	7 258 150,62 Kč

Integrovaný regionální operační program

Výzva č. 2	**Obnova kulturních památek**
Výzva vyhlášena dne	18. 12. 2023
Příjem žádostí ve dnech	18. 12. 2023 – 31. 1. 2024
Počet podpořených žádostí	8
Výše způsobilých výdajů celkem	22 163 220,90 Kč

Integrovaný regionální operační program

Výzva č. 3	**Cestovní ruch**
Výzva vyhlášena dne	18. 12. 2023
Příjem žádostí ve dnech	18. 12. 2023 – 31. 1. 2024
Počet podpořených žádostí	3
Výše způsobilých výdajů celkem	6 326 158,07 Kč

Integrovaný regionální operační program

Výzva č. 4	**Budování veřejné infrastruktury a navazující zelené infrastruktury**
Výzva vyhlášena dne	2. 9. 2024
Příjem žádostí ve dnech	2. 9. – 7. 10. 2024
Počet podpořených žádostí	0 (nebyla přijata žádná žádost)
Výše způsobilých výdajů celkem	0

Integrovaný regionální operační program

Výzva č. 5	**Cestovní ruch**
Výzva vyhlášena dne	2. 9. 2024
Příjem žádostí ve dnech	2. 9. – 7. 10. 2024
Počet podpořených žádostí	3
Výše způsobilých výdajů celkem	9 000 000 Kč

OP Technologie a aplikace pro konkurenceschopnost

Výzva č. 1	
Výzva vyhlášena dne	4. 9. 2023
Příjem žádostí ve dnech	4. 9. – 6. 10. 2023
Počet podpořených žádostí	2
Výše způsobilých výdajů celkem	3 696 120,50 Kč

OP Technologie a aplikace pro konkurenceschopnost

Výzva č. 2	
Výzva vyhlášena dne	5. 2. 2024
Příjem žádostí ve dnech	5. 2. – 2. 4. 2024
Počet podpořených žádostí	2
Výše způsobilých výdajů celkem	2 994 146,01 Kč

OP Technologie a aplikace pro konkurenceschopnost

Výzva č. 3	
Výzva vyhlášena dne	3. 6. 2024
Příjem žádostí ve dnech	24. 6. – 12. 7. 2024
Počet podpořených žádostí	0
Výše způsobilých výdajů celkem	0

OP Technologie a aplikace pro konkurenceschopnost

Výzva č. 4	
Výzva vyhlášena dne	2. 9. 2024
Příjem žádostí ve dnech	21. 10. – 29. 11. 2024
Počet podpořených žádostí	4
Výše způsobilých výdajů celkem	4 193 144,14 Kč

SP Společná zemědělská politika

Výzva č. 1	
Výzva vyhlášena dne	28. 5. 2024
Příjem žádostí ve dnech	10. 6. – 30. 6. 2024
Počet vybraných žádostí	31
Výše schválené dotace celkem	14 449 308 Kč

Podpora komunitního života na venkově 2024
(financováno z Programu rozvoje Ústeckého kraje)

ústecký kraj

Výzva č. 1	
Výzva vyhlášena dne	6. 5. 2024
Příjem žádostí ve dnech	20. 5. – 24. 5. 2024
Počet podpořených žádostí	24
Výše schválené dotace celkem	665 326 Kč



Foto: oživení sklářské tradice ve Chřibské (jedna z podpořených akcí z programu Podpora komunitního života na venkově

LEADERfest 2024, Harrachov

Další ročník LEADERfestu se konal ve dnech 5. až 7. června 2024 v Harrachově pod záštitou hejtmana Libereckého kraje Martina Půty. Akci uspořádala Místní akční skupina Rozvoj Tanvaldska ve spolupráci s NS MAS ČR a Krajskou sítí NS MAS Libereckého kraje.

LEADERfest je každoroční příležitostí nejen k výměně zkušeností a sdílení dobré praxe, ale také k přátelskému setkávání zástupců MAS z celé České republiky, aktivně podporujících rozvoj venkova. Tomuto zaměření odpovídal program, jehož součástí byly exkurze, workshopy a společenský večer v harrachovském hotelu Sklář. Akce se zúčastnili také zástupci MAS Český sever.







Regionální značka *Českosaské Švýcarsko regionální produkt*

MAS Český sever je koordinátorem regionální značky, její certifikace a marketingu. Jsme součástí celorepublikové sítě Asociace regionálních značek, ve které je zapojeno 30 regionů.

Značení místních produktů je iniciativa, která slouží ke zviditelnění ekologicky šetrné a kvalitní produkce v rámci určitého vymezeného území. Často se jedná o výrobky, které jsou výjimečné svou vazbou na region, na jeho charakter, tradice, kulturu či historii, a které svojí jedinečností mají velký potenciál v cestovním ruchu. Proto se zavádějí regionální značky pro místní produkty jako jedna z možností podpory místní ekonomiky. Regionální výrobky propagujeme na sociálních sítích a na webových stránkách https://www.regionalni-znacky.cz/ a https://www.ceskesvycarsko.cz/cs/regionalni-znacka.
Aktuálně (ke dni uzávěrky Výroční zprávy) je držitelem značky *Českosaské Švýcarsko regionální produkt* 40 certifikovaných výrobků a 14 certifikovaných zážitků.

MAP - Místní akční plán rozvoje vzdělávání IV

Dne 1. 12. 2023 byla zahájena fyzická realizace projektu Místní akční plán rozvoje vzdělávání IV pro SO ORP Varnsdorf a SO ORP Rumburk a potrvá až do 31. 12. 2025. I nadále je hlavním cílem tohoto projektu zlepšování kvality vzdělávání v mateřských a základních školách prostřednictvím podpory vzájemné spolupráce všech aktérů ve vzdělávání. Chceme tak společně pozitivně ovlivňovat úroveň vzdělávání s ohledem na místní specifika a potřeby území.

Do projektu jsou zapojena všechna školská zařízení v území SO ORP Varnsdorf a SO ORP Rumburk, tedy 46 škol. Rozpočet projektu na 25 měsíců činí 9,1 mil. Kč.

V rámci projektu jsme v roce 2024 (školní rok 2023/2024 a školní rok 2024/2025) uspořádali mnoho aktivit, a to jak pro vedení škol, pedagogické i nepedagogické pracovníky, tak pro děti a žáky i širokou veřejnost. Častým tématem je wellbeing pedagogů, ale i dětí a žáků, a podpora regionální identity.

- Uspořádali jsme více než 15 aktivit pro vedení škol a pedagogické i nepedagogické pracovníky, kterých se zúčastnilo celkem na 310 osob.
- Proběhly 3 akce pro veřejnost – na té největší bylo více než 90 účastníků.
- Zapojili jsme více než 2 300 dětí a žáků do nejrůznějších edukačních aktivit.
- Zaštiťujeme také 4 odborné pracovní skupiny, které se pravidelně scházejí a hledají způsoby, jak zlepšit úroveň vzdělávání s ohledem na potřeby našeho území.





Šablony pro školy

I v roce 2024 zajišťovala MAS administraci projektů tzv. Šablon – aktuálně Šablony I z OP JAK. Poskytovali jsme kompletní poradenský servis na základě předchozí úhrady.

Cílem výzvy je podpořit mateřské, základní a základní umělecké školy a školská zařízení pro zájmové vzdělávání (střediska volného času, školní družiny, a školní kluby) formou projektů zjednodušeného vykazování. Konkrétně se jedná o aktivity zaměřené na osobnostně profesní rozvoj pracovníků ve vzdělávání, personální podporu, inovativní vzdělávání dětí a žáků a rozvoj spolupráce s rodiči dětí a žáků a veřejností.

V roce 2024 pokračovala animace a spolupráce s 15 školami. Tyto školy získaly dotační prostředky ve výši téměř 15 mil. Kč. Administrace probíhá až do února 2026.

S ohledem na vyhlášení navazující výzvy Šablony II OP JAK proběhly v loňském roce také 3 informativní akce, kdy v rámci porady ředitelů škol a školských zařízení jednotlivých ORP byly podány informace o základních parametrech a podmínkách navazující výzvy.



Komunitní rozvoj na Šluknovsku

Pokračujeme v realizaci projektu podpořeného z Operačního programu Zaměstnanost+ spolufinancovaného Evropskou unií. Tříletý projekt byl zahájen v červenci 2024. Obsahem jsou aktivity vycházející ze Strategie komunitně vedeného místního rozvoje MAS Český sever a akčního plánu.

V pěti obcích (Huntířov, Jiříkov, Krásná Lípa, Mikulášovice, Staré Křečany) realizujeme s podporou vedení samospráv komunitní práci. Pracujeme s metodikou Integrovaného rozvoje obce, která přináší možnost hodnotového ukotvení rozvoje komunity ve spojení s rozvojovými plány obcí. Podporujeme drobné sousedské a komunitní akce, jejichž nositeli, realizátory a účastníky jsou sami obyvatelé. Proběhlo 40 komunitních akcí, včetně veřejných setkání k plánování budoucího rozvoje obce. Těchto akcí se zúčastnilo 1257 osob.

Aktivně prosazujeme spolupráci aktérů sociálních služeb v regionu. Inovativní webová platforma propojuje přes 20 aktérů. Školy, poskytovatelé sociálních služeb a další organizace využívají nový způsob spolupráce podporující prevenci školního neúspěchu, včasného řešení problémů rodin ze socioekonomicky slabého prostředí, ale i včasného zachycení a možnost řešení psychických problémů žáků a studentů. Daří se nám tak podpořit koordinaci aktérů,

prevenci a včasná řešení díky multidisciplinárnímu přístupu. Připravujeme zapojení casemanagera pro lepší koordinaci podpory dítěte a jeho rodiny.

Zvyšujeme povědomí o nutnosti řešení bydlení. V červnu 2024 jsme uspořádali tematický seminář přinášející jak příklady dobré praxe z regionu, tak i informace o využitelných finančních nástrojích pro města a obce. Připravujeme regionální metodiku pro bydlení.

Poskytujeme bezplatné dluhové poradenství. Kontaktní místa byla zřízena v 5 obcích, a to ve Varnsdorfu, Rumburku, Šluknově, Jiříkově a Mikulášovicích. Poradna funguje ve spolupráci s Městským úřadem Rumburk, Šluknov a Mikulášovice a ve spolupráci s CEDR o. s. v Jiříkově. Kromě řešení aktuální pohledávky je součástí činnosti poradny osvěta, jak správně hospodařit s penězi, řešení exekucí a oddlužení včetně podání insolvenčního návrhu. Poradna obsloužila 48 klientů. Uspořádali jsme 5 edukačních setkání pro seniory s účastí 45 osob. Individuální konzultaci je možné sjednat i telefonicky. Kontakt na dluhovou poradkyni a adresa včetně provozních hodin poradny ve všech uvedených obcích je uveřejněn na webu MAS Český sever.

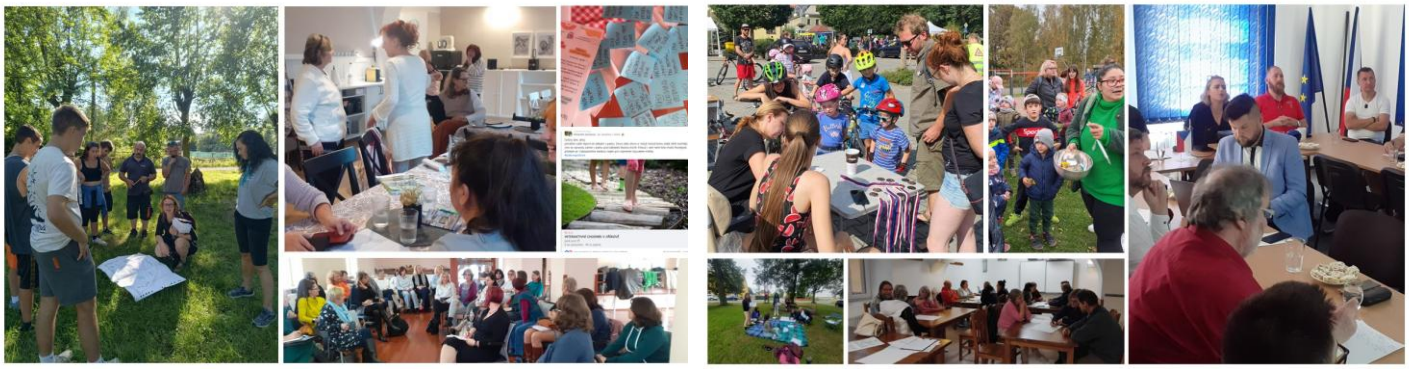

Ceníme si spolupráce s jednotlivci, organizacemi, obcemi a městy. Děkujeme.

Energetika na území MAS Český sever

Velmi aktivně podporujeme energetickou soběstačnost našeho regionu. Jako certifikovaný poskytovatel energetického poradenství EnkoMAS nabízíme komplexní služby pro veřejnou správu i občany – od zpracování místních energetických koncepcí (MEK) a energetického managementu (EnM) až po dotační servis a individuální poradenství, které bylo a je stále dostupné pro každého, kdo má zájem.

V roce 2024 jsme pracovali na zpracování Místní energetické koncepce a Energetického managementu pro město Jiříkov a město Kamenický Šenov a nově jsme zahájili přípravu energetických strategií i pro obce Huntířov, Nový Oldřichov, Staré Křečany a Svazek obcí Lipová, Vilémov a Dolní Poustevna.

Soustavně tak pomáháme obcím i jednotlivcům snižovat energetickou náročnost a hledat efektivní řešení pro udržitelnou budoucnost.

Poradenství MAS a konzultace k programu NZÚL

Program **Nová zelená úsporám Light**
- posudky, žádosti, vyúčtování dotace
- bezplatné poskytování konzultací občanům vyškoleným pracovníkem MAS

K 15. 1. 2025 jsme prostřednictvím MAS přinesli do regionu částku 41 168 767 Kč na podporu projektů, zaměřených na tyto aktivity:
- zateplení (výměna oken, dveří, fasáda)
- ohřev teplé vody pomoci FVE
- výměna kotle na tuhá paliva

Výsledky hospodaření za rok 2024

Výkaz zisku a ztráty
podle Přílohy č. 2
vyhlášky č. 504/2002 Sb.

VÝKAZ ZISKU A ZTRÁTY
ve zkráceném rozsahu

ke dni 31.12.2024
(v celých tisících Kč)

Název, sídlo a právní forma účetní jednotky
MAS Český sever, z.s.
Mariánská 475/3
Varnsdorf
407 47

Účetní jednotka doručí:
1 x příslušnému finančnímu orgánu

IČO
26983303

Označení	TEXT	Číslo řádku	Činnosti		
			Hlavní	Hospodářská	Celkem
			5	6	7
A.	**Náklady**	1			
A. I.	Spotřebované nákupy a nakupované služby	2	2 516	1 071	3 587
A. II.	Změny stavu zásob vlastní činnosti a aktivace	3			
A. III.	Osobní náklady	4	8 908	489	9 397
A. IV.	Daně a poplatky	5	3		3
A. V.	Ostatní náklady	6	30	15	45
A. VI.	Odpisy, prodaný majetek, tvorba a použití rezerv a opravných položek	7			
A. VII.	Poskytnuté příspěvky	8	34		34
A. VIII.	Daň z příjmů	9	175		175
	Náklady celkem Součet A.I. až A.VIII.	10	11 666	1 575	13 241
B.	**Výnosy**	11			
B. I.	Provozní dotace	12	11 207		11 207
B. II.	Přijaté příspěvky	13	33		33
B. III.	Tržby za vlastní výkony a za zboží	14	320	1 709	2 029
B. IV.	Ostatní výnosy	15		90	90
B. V.	Tržby z prodeje majetku	16			
	Výnosy celkem Součet B.I. až B.V.	17	11 560	1 799	13 359
C.	**Výsledek hospodaření před zdaněním** ř. 17 - (ř. 10 - ř.9)	18	69	224	293
D.	**Výsledek hospodaření po zdanění** ř. 18 - ř. 9	19	-106	224	118

Sestaveno dne: 24.03.2025	Podpisový záznam statutárního orgánu účetní jednotky nebo podpisový vzor fyzické osoby, která je účetní jednotkou

Právní forma účetní jednotky	Předmět podnikání	Pozn.:
	činnosti organizací sdružujících osoby za účelem prosazování společných	

Rozvaha podle Přílohy č. 1
vyhlášky č. 504/2002 Sb.

ROZVAHA
ve zkráceném rozsahu
ke dni 31.12.2024
(v celých tisících Kč)

Název, sídlo a právní forma účetní jednotky
MAS Český sever, z.s.
Mariánská 475/3
Varnsdorf
407 47

Účetní jednotka doručí:
1 x příslušnému fin. orgánu

IČO
26983303

Označení	AKTIVA		číslo řádku	Stav k prvnímu dni účetního období	Stav k posled. dni účetního období
a	b		c	1	2
A.	**Dlouhodobý majetek celkem**	**Součet A.I. až A.IV.**	1		
A. I.	Dlouhodobý nehmotný majetek celkem		2	350	350
A. II.	Dlouhodobý hmotný majetek celkem		3	144	144
A. III.	Dlouhodobý finanční majetek celkem		4		
A. IV.	Oprávky k dlouhodobému majetku celkem		5	-494	-494
B.	**Krátkodobý majetek celkem**	**Součet B.I. až B.IV.**	6	3 801	33 193
B. I.	Zásoby celkem		7	159	157
B. II.	Pohledávky celkem		8	-3 123	24 327
B. III.	Krátkodobý finanční majetek celkem		9	6 729	8 671
B. IV.	Jiná aktiva celkem		10	36	38
	Aktiva celkem	**Součet A. až B.**	11	3 801	33 193

Označení	PASIVA		číslo řádku	Stav k prvnímu dni účetního období	Stav k posled. dni účetního období
a	b		c	3	4
A.	**Vlastní zdroje celkem**	**Součet A.I. až A.II.**	12	2 983	3 101
A. I.	Jmění celkem		13	284	284
A. II.	Výsledek hospodaření celkem		14	2 699	2 817
B.	**Cizí zdroje celkem**	**Součet B.I. až B.IV.**	15	818	30 092
B. I.	Rezervy celkem		16		
B. II.	Dlouhodobé závazky celkem		17	155	1 050
B. III.	Krátkodobé závazky celkem		18	663	29 042
B. IV.	Jiná pasiva celkem		19		
	Pasiva celkem	**Součet A. až B.**	20	3 801	33 193

Sestaveno dne: 24.03.2025	Podpisový záznam statutárního orgánu účetní jednotky nebo podpisový vzor fyzické osoby, která je účetní jednotkou	
Právní forma účetní jednotky	Předmět podnikání činnosti organizací sdružujících osoby za účelem prosazování společných	Pozn.:

Přehled dotačních prostředků pro MAS Český sever v roce 2024

Zdroj	Kč
Grant Libereckého kraje	90 000,00
Grant Ústeckého kraje	138 402,68
MAP IV	3 628 629,45
NZÚL	885 917,69
Obce	257 738
OPTP	2 647 262,22
OPZ	3 546 146,66
Podpora komunitního života	12 861,00

20 let existence MAS Český sever

Na sklonku roku 2024 uplynulo 20 let od vzniku MAS Český sever. Ustavující schůze se konala 2. listopadu 2004, avšak za den oficiálního vzniku považujeme 15. prosinec 2004, kdy byl náš spolek zapsán do spolkového rejstříku, tehdy však pod názvem MAS Šluknovsko, neboť území naší MAS v době jejího založení zahrnovalo pouze 18 obcí a měst Šluknovského výběžku.

V roce 2005 jsme se připojili k iniciativě Evropské unie pro rozvoj venkova (LEADER) a od uvedeného roku jsme začali vyvíjet svou činnost a naplňovat základní cíle, které se až do současných dnů v podstatě nezměnily: přispívat k posílení ekonomiky a podnikání a podílet se na zlepšení kvality života a služeb v regionu ve prospěch místních obyvatel i jeho návštěvníků.

V roce 2009 jsme získali dotaci z Programu rozvoje venkova ČR na období 2007 – 2013. Do PRV jsme „naskočili“ v srpnu 2009 a začali plnit svou první strategii pod názvem „*Šluknovsko návštěvníkům i sobě“.* Jak šel čas, přibývala další programová období, strategie, ale i další projekty, aktivity a dotační programy, do jejichž realizace je naše MAS zapojena (IROP, OP ŽP, OPZ, OPZ+ OP TAK, SZP, MAP, Šablony pro školy, Podpora komunitního života na venkově, Regionální značka Českosaské Švýcarsko regionální produkt atd.). Se zvýšeným objemem projektů a aktivit se také postupně rozrostl počet zaměstnanců kanceláře MAS pod vedením Ing. Evy Hamplové.

V průběhu let se území naší MAS začalo rozšiřovat o další obce z Děčínska, Novoborska a Českolipska, které projevily zájem být součástí realizace programu LEADER. V prosinci 2013 jsme proto vyhlásili soutěž o nový název, který by lépe vystihoval území všech 41 zapojených obcí. Soutěž probíhala v roce 2014 a ze 14 návrhů zvítězil po hlasování členů nový název MAS Český sever.

Oslava 20. výročí vzniku MAS proběhla ve čtvrtek 21. listopadu 2024 v sále Kulturního domu v Rybništi za přítomnosti předsedkyně MAS a současně místostarostky Rybniště Bc. Petry Vojtěchové, a dále za účasti vedení a členů spolku, senátorů za volební obvod Děčín a Česká Lípa, starostů zapojených obcí, zaměstnanců kanceláře a dalších hostů a příznivců naší MAS. Součástí oslavy byla prezentace činnosti MAS a doprovodný kulturní program.
Pozvání přijala také Libuška Hlinková, Hynek Raichart a Mgr. Filip Mágr, kteří byli hlavními aktéry ustavující schůze MAS v listopadu 2004.



Foto: ředitelka MAS Český sever Ing. Eva Hamplová na oslavě 20. výročí vzniku MAS Český sever v Rybništi